



Corso di Laurea Magistrale a Ciclo Unico in Odontoiatria e Protesi Dentaria

(Classe LM46)

Presidente: Prof. Claudio Poggio
claudio.poggio@unipv.it

Il Corso di Laurea Magistrale a Ciclo Unico in Odontoiatria e Protesi Dentaria afferisce al
Dipartimento di Scienze Clinico-Chirurgiche Diagnostiche e Pediatriche
Direttore: Prof. Gianluigi Marseglia
<http://dipclinchir.unipv.it/>

Servizi amministrativi di riferimento

Segreteria Studenti
gli uffici sono in Via Ferrata 5, Pavia
<https://web.unipv.it/formazione/futuri-studenti/medicina-e-chirurgia/>

Centro Orientamento Studenti (COR)
<http://www-orientamento.unipv.it/>

Servizio Relazioni Internazionali (mobilità internazionale tramite ERASMUS)
<https://web.unipv.it/internazionale/>



La Scheda Unica Annuale (SUA) del Corso di studio
estratta dalla Banca Dati Ministeriale, è reperibile al link:

<https://sonl.unipv.it/ava/index.php/2019SUA04402.pdf>

Organizzazione Didattica

Le attività formative che fanno capo al corso di laurea magistrale danno luogo all'acquisizione di crediti formativi universitari (CFU).

La quantità media di impegno complessivo di apprendimento, svolto in un anno da uno studente impegnato a tempo pieno negli studi universitari, è fissata convenzionalmente in 60 CFU.

Ad ogni CFU erogato nei corsi di studio corrispondono 25 ore di impegno medio per studente, di cui almeno il 50% è riservato allo studio personale o ad altre attività formative di tipo individuale.

Per ciascun CFU la corrispondenza tra le ore di didattica frontale (ex cathedra) impartite nel corso di laurea magistrale e le ore riservate allo studio individuale è la seguente:

- Lezioni frontali: 8 ore dedicate + 17 ore dedicate allo studio individuale;
- Attività didattiche di tirocinio: 20 ore dedicate + 5 ore dedicate allo studio individuale;
- Laboratori: 14 ore dedicate + 11 ore dedicate allo studio individuale;
- Esercitazioni (lavoro simulato): 15 ore dedicate + 10 ore dedicate allo studio individuale.

Calendario didattico

L'attività didattica è organizzata in semestri

Sessioni di esame: sono previste quattro sessioni di esame due al termine di ogni semestre (febbraio e luglio) e tre aggiuntive nei mesi di settembre, novembre e febbraio

Il numero minimo di appelli per sessione è stabilito in almeno 2 nelle sessioni di febbraio e luglio e 1 nelle sessioni di recupero di settembre e novembre.

Le sessioni d'esame hanno luogo al termine dei due semestri

I° Semestre: la sessione ordinaria è fissata al termine del ciclo didattico corrispondente e quindi nel mese di Febbraio, le sessioni di recupero nei mesi di luglio, settembre e novembre

II° Semestre: la sessione ordinaria è fissata al termine del ciclo didattico corrispondente e quindi nel mese di Luglio, le sessioni di recupero nei mesi di settembre e novembre e febbraio.

In ogni sessione sono definite le date di inizio degli appelli. Il numero degli appelli è fissato in due, distanziati di almeno due settimane, per le sessioni di febbraio e luglio, e uno per ciascuna delle sessioni di recupero di settembre, novembre e febbraio.

Prova finale e conseguimento del titolo

Il titolo di studio è conferito previo superamento di una prova finale, che tenderà a verificare il raggiungimento degli obiettivi formativi del corso di laurea magistrale. La prova finale, a cui sono attribuiti, consiste nella predisposizione e discussione da parte dello studente di una tesi elaborata in modo originale sotto la guida di un relatore.

La tesi può essere di tipo sperimentale, clinico o compilativa. Il voto di laurea viene attribuito dalla commissione sulla base dei contenuti della stessa e del curriculum scolastico dello studente.

Sedute di laurea: sono previste quattro sedute di laurea annuali nei mesi di luglio, ottobre, febbraio e aprile.

Piani di studio

Piano di studio standard: Tutti gli studenti sono tenuti a presentare il piano di studio entro i termini indicati annualmente dall'Ateneo.

Piano di studio individuale: Lo studente, che intenda seguire un percorso formativo diverso da quello previsto dal presente Regolamento, potrà presentare, nel rispetto dei vincoli previsti dalla declaratoria della classe e dall'ordinamento didattico del corso di laurea magistrale c.u., un piano di studio individuale entro i termini stabiliti annualmente dall'Ateneo.

Piano di studio per studenti iscritti part-time: non sono previsti studenti iscritti part-time.

Obblighi di frequenza

La frequenza degli studenti alle attività formative previste si considera obbligatoria nell'entità del 75% dell'attività svolta.

Strutture didattiche

Polo didattico “Cesare Brusotti”, Viale Brambilla, 74

Sala per modellazione

Sala simulatori di lavoro

6 aule con sistemi audiovisivi

Laboratorio di materiali e tecnologie

Aule studio con postazioni per PC e wi fi

Area esterna attrezzata





Attività clinica e sede tirocinio

Poliambulatorio di Odontostomatologia
Policlinico San Matteo, Piazzale Golgi, 2

Strutture Clinica

Unità didattiche assistenziali: Conservativa, Endodonzia, Pedodonzia, Protesi, Igiene orale, Chirurgia Parodontale, Implantologia, Chirurgia Orale, Ortodonzia, Gnatologia, Prevenzione delle Malattie del Cavo orale, Radiologia Odontoiatrica.

18 riuniti operativi

Sala Rx

Biblioteca con postazioni studio singole

Aula

Sala riunioni

Spogliatoi

Cassette portavalori



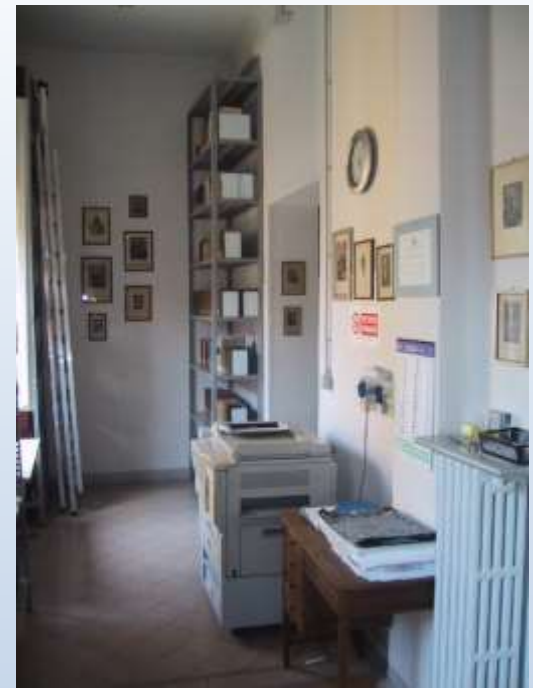

DOCENTI

Ricercatori

Giuseppe Merlati
Marco Lupi
Andrea Scribante
Franco Vezzoni
Marina Consuelo Vitale

Professori Associati

Silvestre Galioto
Claudio Poggio
Maria Francesca Sfondrini

Professori Ordinari

Paola Gandini
Silvana Rizzo
Ruggero Rodriguez y Baena



SBOCCHI PROFESSIONALI

Libera professione

- Previo superamento dell'esame di stato ed iscrizione all'Ordine dei Medici Chirurghi ed Odontoiatri

Servizio sanitario Nazionale

- Previo concorso con obbligo di specializzazione
- Ambulatori Servizio Sanitario Regionale
- Ospedali

Università

- Previo concorso

Forze armate

- Previo concorso

Libera professione

- OMS
- Ist. Europee

Libera professione

- Consulenze

CTU/CTP

- Consulenti per assicurazioni

QUESTIONARI DI VALUTAZIONE DELLE ATTIVITA' DIDATTICHE

Valutazione delle attività didattiche da parte degli studenti

- Obbligatoria per legge a partire dal 1999
- Dal 2011 coordinata dall'ANVUR (Agenzia Nazionale di Valutazione del sistema Universitario e della Ricerca)

Valutazione delle attività didattiche

- Singoli insegnamenti
- Docenti
- Corso di studi

Rilevazione dell'opinione degli studenti

- Rivolta a tutti gli studenti
- Compilazione online di un questionario per ogni insegnamento del piano di studio dello studente, per l'anno corrente, e per ogni docente
- Apertura della compilazione comunicata via e-mail
- Nucleo di domande comuni a tutti gli Atenei, richieste da ANVUR, + domande "locali"
- La procedura garantisce l'anonimato
- Quando? Il questionario si può compilare da circa 15 gg. prima della fine delle lezioni al momento dell'iscrizione all'esame

Scala di valutazione

Le risposte sono fornite dallo studente su scala ordinale a 4 modalità

- decisamente no
- più no che sì
- più sì che no
- decisamente sì

Per le finalità di analisi vengono convertite in scala cardinale nei punteggi 2, 5, 7 e 10

Pubblicazione dei risultati sul sito >>> <https://valmon.disia.unifi.it/sisvaldidat/unipv/>

Scala di valutazione

Le risposte sono fornite dallo studente su scala ordinale a 4 modalità

- decisamente no
- più no che sì
- più sì che no
- decisamente sì

Per le finalità di analisi vengono convertite in scala cardinale nei punteggi 2, 5, 7 e 10

Pubblicazione dei risultati sul sito >>> <https://valmon.disia.unifi.it/sisvalidat/unipv/>

- valutazione soddisfacente: punteggio medio ≥ 7
- valutazione non del tutto soddisfacente: punteggio medio ≥ 6 e < 7
- valutazione insoddisfacente: punteggio medio < 6

Utilizzo dei risultati

I risultati della valutazione sono utilizzati dagli Organi di Governo e nel Sistema di Assicurazione della Qualità, per:

- Monitorare l'andamento della didattica
- Identificare criticità
- Individuare e attuare azioni correttive
- Migliorare il servizio reso agli studenti
- RAPPORTO DI RIESAME, ANNUALE E CICLICO
- RELAZIONE DELLA COMMISSIONE PARITETICA

